PLANETA DE AGOSTINI COMICS

7

4,78 euros
795 PTAS.

STAR WARS

RELATOS

TBO's

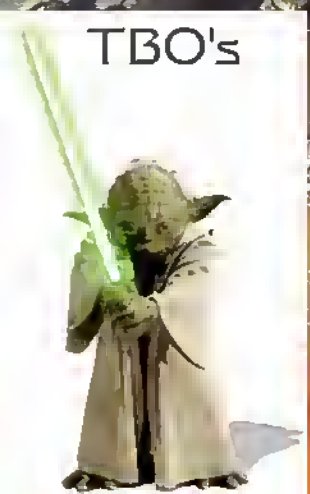

STAR WARS™
RELATOS

CELDA INDIVIDUAL
HADEN BLACKMAN,
JAN DUURSEMA,
RAY [illegible]
Y [illegible]

PASTOR NERF
PHIL AMARA,
FRANCISCO HERERRA,
HOWARD M. SHUM
Y MICHELLE MADSEN

"JEDDI CHEF" O "PIZZA HUTT"
RANDY STRADLEY
Y FRANCISCO RUIZ VELASCO

PUJAR PERO SIN PASARSE
BEAU SMITH,
MIKE DEODATO JR.
[illegible]IL NELSON
[illegible]AVE MCCAIG

FORCE FICTION
KEVIN RUBIO,
LUCAS MARANGON
Y MICHELLE MADSEN

[illegible]

[illegible]

STAR WARS™ RELATOS nº 7. Publicación trimestral de Editorial Planeta-DeAgostini, S.A. Aribau nº 185. 08021-Barcelona. Es una producción de Comics Forum. Presidente: Jose Manuel Lara Bosch. Consejero Delegado: Carlos Fernández. Director Editorial: Jesús Pérez. Editora: Cristina de Ávila. Copyright © 2001 Lucasfilm Ltd. & ™. All Rights Reserved. Used Under Authorization.

STAR WARS™ TALES nº 7. Este número comprende el material del comic-book USA *Star Wars Tales #7* (III/01). Ninguna parte de esta publicación puede ser reproducido por ningún medio sin la aprobación explícita y escrita de los propietarios del copyright. Packager: Estudio Fénix. Edición española, diseño, traducción y rotulación: Estudio Fénix.

Imprimo: Talleres Gráficos Soler, s/ Enric Morera, 15. Esplugues de Llobregat (Barcelona). Depósito legal: B-21.509/2000. Distribuye: Logista. C/ Aragonés nº18. Polígono Industrial Alcobendas. 28108 Alcobendas. Madrid (I/02). (4DO9). El precio en Canarias, Ceuta y Melilla incluye gastos de transporte. Copyright © 2002 Editorial Planeta-DeAgostini, S.A., sobre la presente edición. Printed in Spain/Impreso en España.

CELDA INDIVIDUAL
GUIÓN: HALDEN BLACKMAN
LÁPICES: JAN DUURSEMA
TINTAS: RAY KRYSSING
COLOR: DAVE McCAIG
"NAVE DE COMBATE DE LA FEDERACIÓN DE COMERCIO ESTACADA, SEIS SEMANAS ANTES DE NABOO."
"SÓLO HAY CERCA DE UN MILLÓN DE FEEORINOS EN LA GALAXIA. SI LA FEDERACIÓN SE SALE CON LA SUYA, MAÑANA HABRÁ UNO MENOS."
"DESPUÉS DE DOS DÍAS EN ESTA CELDA, CON LA VISTA FIJA EN EL ÚNICO NEIMOIDIANO MUDO DE LA GALAXIA, ESTOY A PUNTO DE SUICIDARME ESTRELLANDO MI CABEZA CONTRA LOS MUROS DE DURACERO."
"Y ENTONCES EL DÍA SE CAYÓ A UN AGUJERO."
ERES NYM, ¿VERDAD? EL PIRATA QUE HA ATACADO A LA FEDERACIÓN DE COMERCIO, ¿CUÁNTAS, UNA DOCENA DE VECES EN LOS ÚLTIMOS SEIS MESES?
REVISA TUS DATOS. HICIMOS 33 ATRACOS.
DEBISTEIS PILLAR UN BUEN BOTÍN... PERO APUESTO A QUE ES DIFÍCIL INTENTAR VENDER ARMAS EXPERIMENTALES EN EL BORDE EXTERIOR.

NO QUIERO SABER NADA DE ESO.
CLARO, CLARO. PERO DEBES DE TENER ALGO QUE ELLOS QUIEREN ATRAPADO EN TU CAJA CEREBRAL. ¿POR QUÉ SI NO HABRÍAN CONTRATADO A *MERICK Y BAVO*?
SON LOS MEJORES *TORTURADORES* DE LA GALAXIA. HE OÍDO QUE UNA VEZ ACABARON CON UN ZABRAK. TE REVENTARÁN.
YO NO CONTARÍA CON ESO. TENGO UN *ARMA ESPECIAL* PARA ESCAPAR.
¿Y QUÉ ES?
ODIO.
ESO SUENA PROMETEDOR. EMPIEZA DESDE EL PRINCIPIO.

"¿EL PRINCIPIO? ESO SERÍA EN LA ÓRBITA DE MARAMERE, HACE TRES DÍAS."
"PAGAMOS AL LADRÓN CORRECTO POR SU INFORMACIÓN. HABÍAMOS ROBADO UN CARGAMENTO DE BLÁSTERES EXPERIMENTALES DE LA FEDERACIÓN DE COMERCIO, PERO NO PODÍAMOS ENCONTRAR NINGÚN COMPRADOR."
VIGILA ESE CRUCERO, KOLE. SI SE MUEVE, NOSOTROS TAMBIÉN.
"ENTONCES APARECIÓ VANA SAGE, UNA MERCENARIA CON CONTACTOS."
¿QUÉ TAL LOS ESCÁNERES, JINKINS?
COPIA ESO. LA BASE DE VANA ESTÁ TRANSMITIENDO COORDENADAS DE ATERRIZAJE.
TRES ORGÁNICOS EN EL HANGAR, TAL Y COMO VANA PROMETIÓ. NO CAPTO NINGÚN ARMA.
PREPARAD LAS BOLSAS
"LOS 'COMPRADORES' DE VANA PROPUSIERON UN CAMBIO: CRISTALES STYGIUM POR LAS ARMAS ROBADAS. SUPUSE QUE LOS CRISTALES SERÍAN MÁS FÁCILES DE VENDER. O PODRÍA USARLOS SI UN DISPOSITIVO ENCUBIERTO CAÍA ALGUNA VEZ EN MIS MANOS."
"VANA ARREGLÓ EL TRATO. LE PAGUÉ SUS CONSIDERABLES HONORARIOS COMO INTERMEDIARIA, Y TODOS JURAMOS COMPORTARNOS COMO CABALLEROS."
"NADA DE MENTIRAS, NI DE TRAMPAS NI DE ASESINATOS."

"PARECÍA UN TRATO SÓLIDO. TODOS GANÁBAMOS, ESPECIALMENTE VANA."
"PERO ALGO ME CARCOMÍA, INCLUSO DESPUÉS DE ATERRIZAR SIN NINGÚN INCIDENTE: NUNCA HABÍA VISTO A VANA CARA A CARA. HABÍAMOS MANTENIDO TODAS NUESTRAS NEGOCIACIONES A TRAVÉS DE NUESTROS INTERCOMUNICADORES A LARGA DISTANCIA."
"LOS COMPRADORES PARECÍAN SENADORES. TUVE QUE RESISTIR EL DESEO DE ROBARLES. PERO JUSTO CUANDO ESTABA EMPEZANDO A RELAJARME..."
"...VANA ABRIÓ SU GRAN BOCAZA."
HOLA, CHICOS.
¿VANA?
SÍ. OS HABLO DESDE LA SALA DE CONTROL DE SEGURIDAD. MANTENED VUESTRAS GARRAS BIEN A LA VISTA.

Y RECORDAD QUE PUEDO VERLO TODO, ASÍ QUE NO HAGAS NINGUNA ESTUPIDEZ, NYM.
SOY LA ANFITRIONA Y MIS REGLAS SON SIMPLES: NADA DE MENTIRAS NI DE TRUCOS NI DE ASESINATOS.
CERRAD EL TRATO Y HACEDLO RÁPIDO. HACED VUESTRAS COMPROBACIONES Y LARGAOS DE MI ESTACIÓN ESPACIAL.
SON AUTÉNTICAS, JEFE.
UN PROTOTIPO DE "CAZADOR DE CABELLERAS" MERR-SONN, CON CARGAS PLEGABLES, BARRIL DE ALEACIÓN DE CORTOSIS Y MULTIESPECTRO DE LARGO ALCANCE. TAMBIÉN AUTÉNTICOS.
¿PERO DÓNDE ESTÁN LAS CÉLULAS DE ENERGÍA?
CONSIDERALAS UN TESORO ENTERRADO EN MARAMERE. OS TRANSMITIREMOS LAS COORDENADAS EN CUANTO ESTEMOS A SALVO.
¡NYM! ¡ESO NO FORMABA PARTE DEL TRATO!

NO TE PREOCUPES, VANA. VENÍAMOS PREPARADOS. NYM NO ESCAPARÁ INDEMNE.
"ENTONCES FUE CUANDO SUPE QUE ESTÁBAMOS EN PROBLEMAS. SÓLO LOS CAZARRECOMPENSAS DE ALTO NIVEL HACEN ESA CLASE DE AMENAZAS."
DE RODILLAS, FEO.
"PARA SER UN PIRATA, HABITUALMENTE SOY TRANQUILO Y CALMADO. PERO BASTA QUE UN ESPABILADO BLANDA UN BLÁSTER ANTE MI CARA..."
"...PARA QUE MI NORMALMENTE PRÁCTICO CEREBRO SE APAGUE. Y ME QUEDE SÓLO CON MIS INSTINTOS."
THUD!
¡NYM!
"POR SUERTE, MIS INSTINTOS SON MUY BUENOS."
THOK
¡NYM, NO ME HAGAS IR AHÍ ABAJO!

NO TE PREOCUPES, VANA. ESTÁ CONTROLADO.
"PERO NO ESTABA TAN OCUPADO COMO PARA NO SABER QUE ESTÁBAMOS EN DESVENTAJA."
"KOLE ES MI SOCIO, Y UN ARTISTA DEL DISFRAZ Y LOS NEGOCIOS. TIENE SESENTA IDENTIDADES DIFERENTES DESPERDIGADAS POR TODA LA GALAXIA. INCLUSO UNA VEZ FINGIÓ SER UN SENADOR GALÁCTICO."
"PERO EN UNA PELEA, KOLE PREFIERE ARRASTRARSE POR LAS SOMBRAS Y CLAVARTE UN VIBROSABLE ENTRE LAS COSTILLAS."
¡NYM! ¡TENEMOS QUE PONERNOS A SALVO!
FAPSH
"Y JINKINS ES EL MEJOR INGENIERO A ESTE LADO DE CHARROS IV. PUEDE REPARAR CUALQUIER COSA, PERO ESE CRÁNEO CALVO SUYO LE CONVIERTE EN UN BLANCO FÁCIL."
"YO PUEDO DEFENDERME BIEN A GOLPES. UNA VEZ LUCHÉ CONTRA UN TRANDOSHANO EN LOS FOSOS SANGRIENTOS DE NAR SHADDAA..."
"PERO SOY MEJOR LUCHANDO DESDE EL ASIENTO DE UNA NAVE ESPACIAL."

"POR ESO, CUANDO MI MENTE SE ACLARÓ, DI LA ÚNICA ORDEN LÓGICA."
¡MOVED! ¡VOLVED AL HAVOC!
¡VANA! ¡NO LES DEJES ESCAPAR!
DEBERÍA DE HABER HECHO EL TRABAJO YO MISMA... ESTACIÓN, CIERRA LAS PUERTAS DEL HANGAR.
¡ESTAMOS ATRAPADOS!
¡CORRED! ¡BUSCAD A VANA!
JE. BUENA SUERTE.
ESTACIÓN, SUELTA LOS DROIDES DE SEGURIDAD.

¡AJUSTAD BLÁSTERES PARA ATURDIR!
¡DEJAD DE DAR VUELTAS! ¡SALID DE AQUÍ!
"NO TENGO POR COSTUMBRE DARLE LA ESPALDA A CAZARRECOMPENSAS CON PROTOTIPOS DE ARMAS INCREÍBLEMENTE MORTALES..."
¡NO! ¡LE NECESITAN VIVO!
¡NAMOS!
"PERO YA IMAGINABA YO QUE LA FEDERACIÓN DE COMERCIO QUERRÍA SABER DÓNDE HABÍA ESCONDIDO SU BOTÍN. NO PODÍAN *MATARME*."

THHRRUMM
QUÉ...
¡DROIDEKAS! ¡SOMOS CARNAZA DE HUTT!
NYM, RÍNDETE...
¡AAIGHH!
¡...O MIS DROIDEKAS TRITURARÁN A TU TRIPULACIÓN COMO HARÍAN LOS MYNOCKS CON UN CABLE ELÉCTRICO!
¡LOS MATARÁS DE TODOS MODOS!

NO QUEREMOS A TUS LACAYOS. SÓLO A TI.
LOS ENVIARÉ A MARAMERE EN UNA CÁPSULA DE EMERGENCIA.
¿Y MI BOMBARDERO?
AHORA ES MÍO, COMO PAGO POR ENTREGARTE A LA FEDERACIÓN DE COMERCIO. NO ES NADA PERSONAL... SÓLO QUIERO LA TECNOLOGÍA.
ENTONCES SERÁ MEJOR QUE TE CUIDES, PORQUE PRONTO VOLVERÉ A POR MI NAVE.
SÓLO SI PUEDES REGRESAR DE ENTRE LOS MUERTOS.
YA HE ENGAÑADO A LA MUERTE ANTES, VANA. SERÁ MEJOR QUE MANTENGAS TUS PUERTAS BIEN CERRADAS.
"Y ENTONCES FUE CUANDO COMENCÉ A ODIAR..."

CUANDO EMPIECEN A TORTURARME, APRETARÉ LOS DIENTES Y PENSARÉ EN CÓMO PILLAR A VANA Y A ESOS CAZARRECOMPENSAS.
BUENO, ESPERO QUE TENGAS MUCHA IMAGINACIÓN.
TUS TORTURADORES HAN LLEGADO.
ESTÁIS PERDIENDO EL TIEMPO.
LO DUDO. MERICK Y BRAVO, A TU SERVICIO.
SOMOS AUTÉNTICOS PROFESIONALES.
PUES HACED EL DAÑO QUE PODÁIS.
¡NADA DE MENTIRAS! ¡NI DE TRUCOS! ¡NI DE ASESINATOS! ESO YA LO VEREMOS, VANA."
FIN

PASTOR NERF

GUIÓN: PHIL AMARA
LÁPICES: FRANCISCO HERRERA
TINTA: HOWARD M. SIEUM
COLOR: MICHELLE MADSEN

ÁS TARDE, EN MOS ZABU...
¡EH, DOMO! ¡DOMO JONES!
¡BLERX! ¡VIEJO CUIDADOR DE SNART! ¡CUANTO TIEMPO!
¡ERAS! ¿AÚN TRABAJAS EN EL RANCHO NERF DE TU TÍO NOBU?
¿NO QUERÍAS SER PILOTO DE CAZA? ¡EL MISMO DOMO DE SIEMPRE! ¡JA!
DOMO... JILLJOO JAB TRABAJA ESTA NOCHE.
¿SÍ?
¡RREOW!
HOLA, JILL... UH, JILLJOO, ER...
¡JA! DOMO, ¿ES QUE NUNCA TE RINDES?

¡UAU, LO GRACIOSO ES QUE ME ESTABA PREGUNTANDO...
¡UFF! ¡EY!
BUMP
VIGILA, APESTOSA MOFETA.
¡VIGILA TÚ, MATÓN!
NO VALE LA PENA. VENGA, VAMOS A ECHAR UN TRAGO.
¡POBRE DOMO, PASTOR NERF!
GRR
¡DOMO, ESPERA!
SIGH.
¡HE ESTADO VIAJANDO, DOMO! ORTO, DANTOOINE...
TENÍAMOS QUE ANDAR PENDIENTES DE LOS CONTRABANDISTAS Y DEL IMPERIO, PERO SIEMPRE CONSEGUIMOS SALIR LIMPIOS.
¡ESO ES VIDA! ¡AVENTURA! ¡EMOCIÓN!
YA. SUENA GENIAL.

MIENTRAS...
...PREOCUPES, SÓLO TIENES QUE ESTAR EN EL CAÑÓN BEGGAR A LA SALIDA DEL SOL CON TU CARGA.
O DE LO CONTRARIO YO ME LARGARÉ Y TU PRECIOSO EMPERADOR NO TENDRÁ SU CARGAMENTO DE NERGON 14.
¡YA VEREMOS CÓMO FUNCIONAN SUS TORPEDOS DE PROTONES LLENOS DE EXCREMENTOS DE GUNDARK!
¡JA!
¿HAS OÍDO...?
NO HE OÍDO NADA. Y TÚ TAMPOCO.
¿A QUÉ TANTA PRISA, RATAS?
¡HOMBRE, EP GART! ¿PRISA? NO, NO, ES QUE HEMOS VISTO LA HORA QUE ES...
BLERX, ¿CONOCES A ESE TRAGALODO?

GRR!
ÉSTE NO ES EL LUGAR PARA ENSEÑARTE UNAS CUANTAS COSAS, PASTOR. RECUÉRDALO.
¡EH, NENA! ¿QUÉ TAL UN ACHUCHÓN?
ANTES BESARÍA A UN NERF.
¡QUÉ ENERGÍA! ¡ME GUSTA ESO EN UNA TWI'LEK!
ESTÁS PENSANDO, DOMO, LO SÉ. Y TÚ Y EL PENSAR NO PEGÁIS.
BLERX, ES EL MOMENTO DE QUE ESTE PASTOR NERF SE SAQUE EL EXCREMENTO BANTHA DE LOS OÍDOS Y TOME SU LUGAR EN LA ALIANZA REBELDE.
¡Y TENGO UN PLAN!
ESTAMOS BIEEEN MUERTOS.

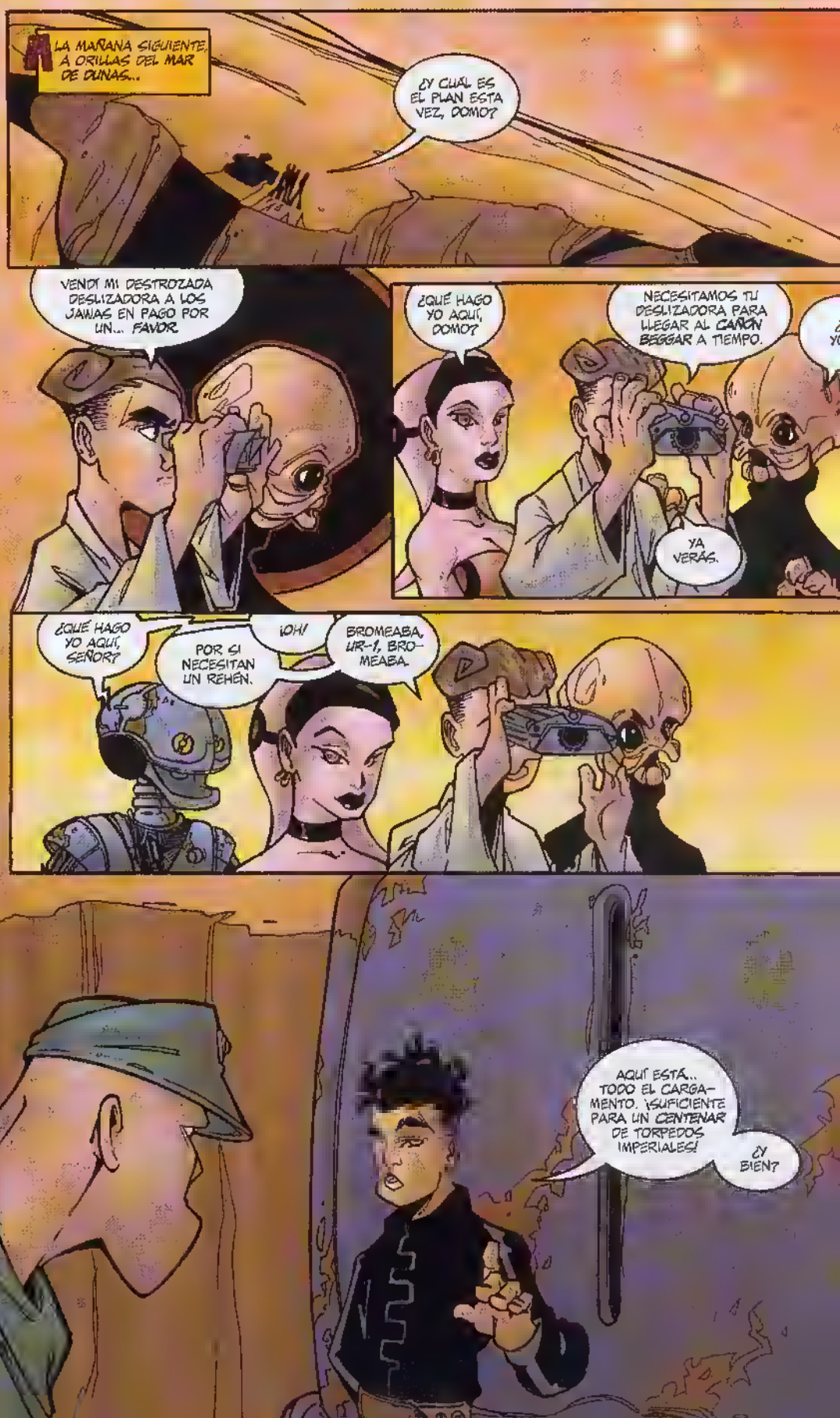
LA MAÑANA SIGUIENTE, A ORILLAS DEL MAR DE DUNAS...
¿Y CUÁL ES EL PLAN ESTA VEZ, DOMO?
VENDÍ MI DESTROZADA DESLIZADORA A LOS JAWAS EN PAGO POR UN... FAVOR.
¿QUÉ HAGO YO AQUÍ, DOMO?
NECESITAMOS TU DESLIZADORA PARA LLEGAR AL CAÑÓN BEGGAR A TIEMPO.
YA VERÁS.
¿QUÉ HAGO YO AQUÍ, SEÑOR?
POR SI NECESITAN UN REHÉN.
¡OH!
BROMEABA, UR-1, BROMEABA.
AQUÍ ESTÁ... TODO EL CARGAMENTO. ¡SUFICIENTE PARA UN CENTENAR DE TORPEDOS IMPERIALES!
¿Y BIEN?

FOOM!
FOOM!
BIEEEN.
¡AH!
¡AHÍ ESTÁ EL TRANSPORTE! ¡JUSTO A TIEMPO!
BLERX, MI HOMBRE...
SHEEK
TOOIE
¡...HAZ TU PARTE!

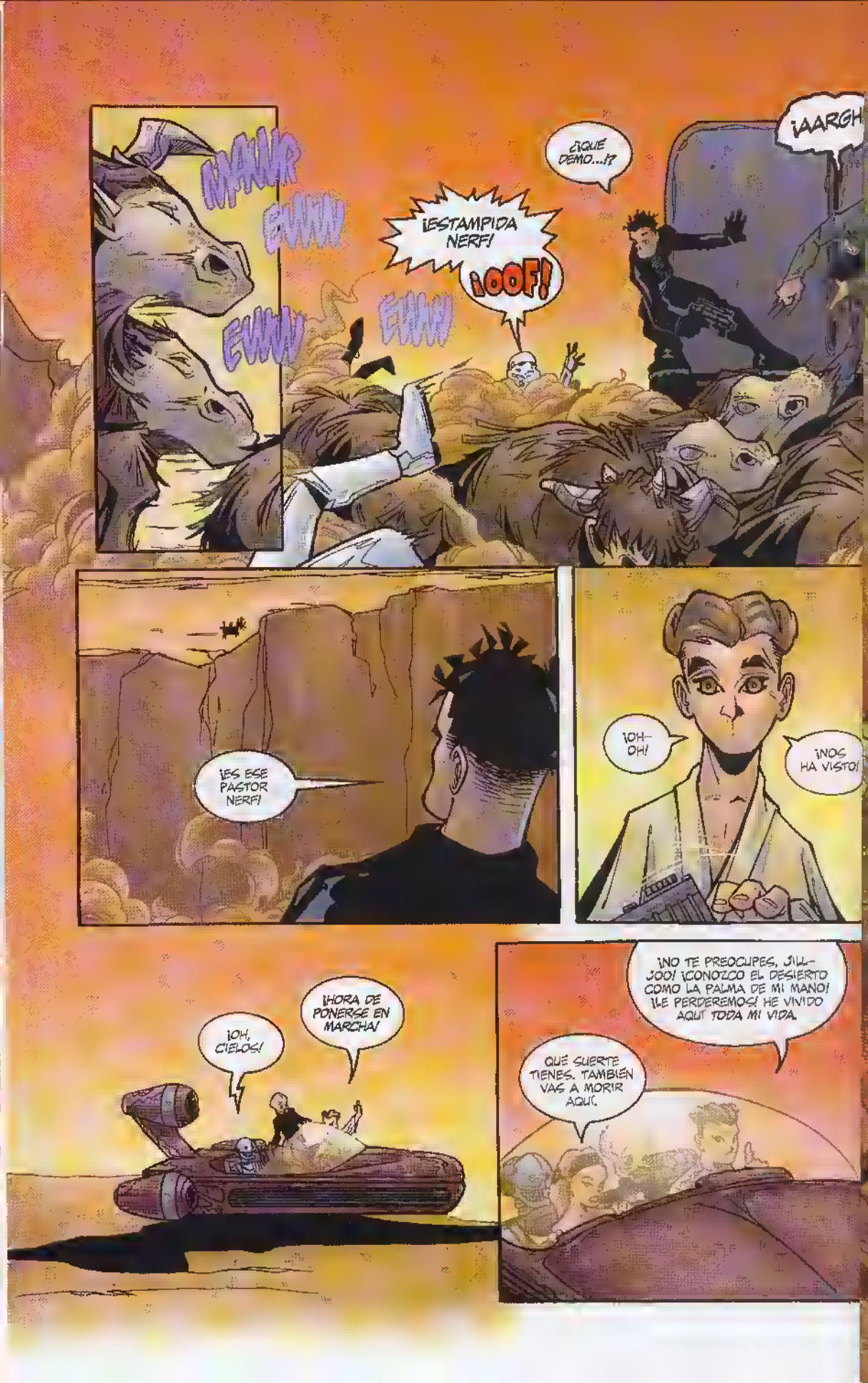
¡AAARGH!
¿QUÉ DEMO...!?
¡ESTAMPIDA NERF!
¡OOF!
¡RAWR
EWWW
EWWW
EWW
¡ES ESE PASTOR NERF!
¡OH-OH!
¡NOS HA VISTO!
¡NO TE PREOCUPES, JILL-JOO! ¡CONOZCO EL DESIERTO COMO LA PALMA DE MI MANO! ¡LE PERDEREMOS! HE VIVIDO AQUÍ TODA MI VIDA.
QUÉ SUERTE TIENES. TAMBIÉN VAS A MORIR AQUÍ.
¡HORA DE PONERSE EN MARCHA!
¡OH, CIELOS!

¡REZA TUS ORACIONES, GRANJERO!
¡AGARRAOS! ¡AGARRAOS BIEN!
¡HA ESTADO MUY CERCA!
¡AHH!
¡TE MATARÉ POR ESTO, PASTOR NE...!

SMACK
BOOSH!
¡LA MADRE DE UN HUTT! ¡LO HICISTE!
OH!
¡LO HICISTE!
PRONTO...
¿CÓMO SABÍAS CÓMO MANIOBRAR A TRAVÉS DE LOS CAMPOS SARLACC?
NO PUEDO DECIR QUE CONOZCA MUCHAS COSAS, JILLJOO, PERO CONOZCO TATOOINE.
TOODLE
¡SOOO! ¡SOOO! ¡BESTIAS HORRIBLES!
¿TODOS LOS PASTORES NERF SON TAN VALIENTES? ¡UAH!
FIN

"JEDDI CHEF" O "PIZZA HUTT"
GUIÓN: RANDY STRADLEY
DIBUJOS Y COLOR: FRANCISCO RUIZ VELASCO
ORD MANTELL NO ES EL MÁS HOSPITALARIO RINCÓN DE LA GALAXIA, PERO COMO MIEMBROS DEL ADMIRADO CONSEJO JEDI, PLO KOON Y MICAH IIET HAN ESTADO EN SITIOS PEORES...
ENTONCES, ESE AMIGO TUYO...
SLABBA DREVIL.
ME SORPRENDE QUE NO HAYAS OÍDO HABLAR DE ÉL. ES EL JEFE DE COCINA DE UNA DE LAS MÁS LUJOSAS LÍNEAS DE CRUCEROS QUE TRABAJA EN EL INTERIOR.
¿Y CÓMO ACABÓ AQUÍ?
PERDIÓ UNA APUESTA CON UN HUTT.
¿UN HUTT? HMM... MAL ASUNTO.
POR ESO ME ENVIÓ UN MENSAJE.
¿ERES CONSCIENTE, MICAH, DE QUE LOS JEDI NO SON MUY APRECIADOS EN ORD MANTELL... ESPECIALMENTE EN LAS GARITOS DE LOS HUTT?
QUE NO NACÍ AYER, PLO...
ES POR AQUÍ.
TUNK!
STRADLEY
RUIZVELASCO

HE ESTADO INVESTIGANDO. EL HUTT SE LLAMA CORPO.
SÓLO HAY DOS COSAS QUE LE INTERESAN: EL JUEGO Y LA COMIDA, Y NO NECESARIAMENTE EN ESE ORDEN.
SU POSESIÓN MÁS PRECIADA ES UN DROIDE DE COCINA MREM-02.
¿UN MREM-02? NO HE OÍDO HABLAR DE ELLOS.
NECESITAS SALIR MÁS. EL MREM-02 ES LO ÚLTIMO, Y EL DE CORPO ESTÁ PROGRAMADO CON MILLONES DE RECETAS DE TODOS LOS RINCONES DE LA GALAXIA.
DESAFORTUNADAMENTE, MUCHAS DE ESTAS RECETAS PERTENECÍAN A CHEFS QUE DESAPARECIERON DESPUÉS DE CRUZARSE CON CORPO.
¿Y CUÁL ES TU PLAN PARA RESCATAR A DREWL?
ME APROVECHARÉ DE LAS DEBILIDADES DE CORPO. TÚ SÓLO SÍGUEME EL JUEGO.
NO HAY DE QUÉ PREOCUPARSE.

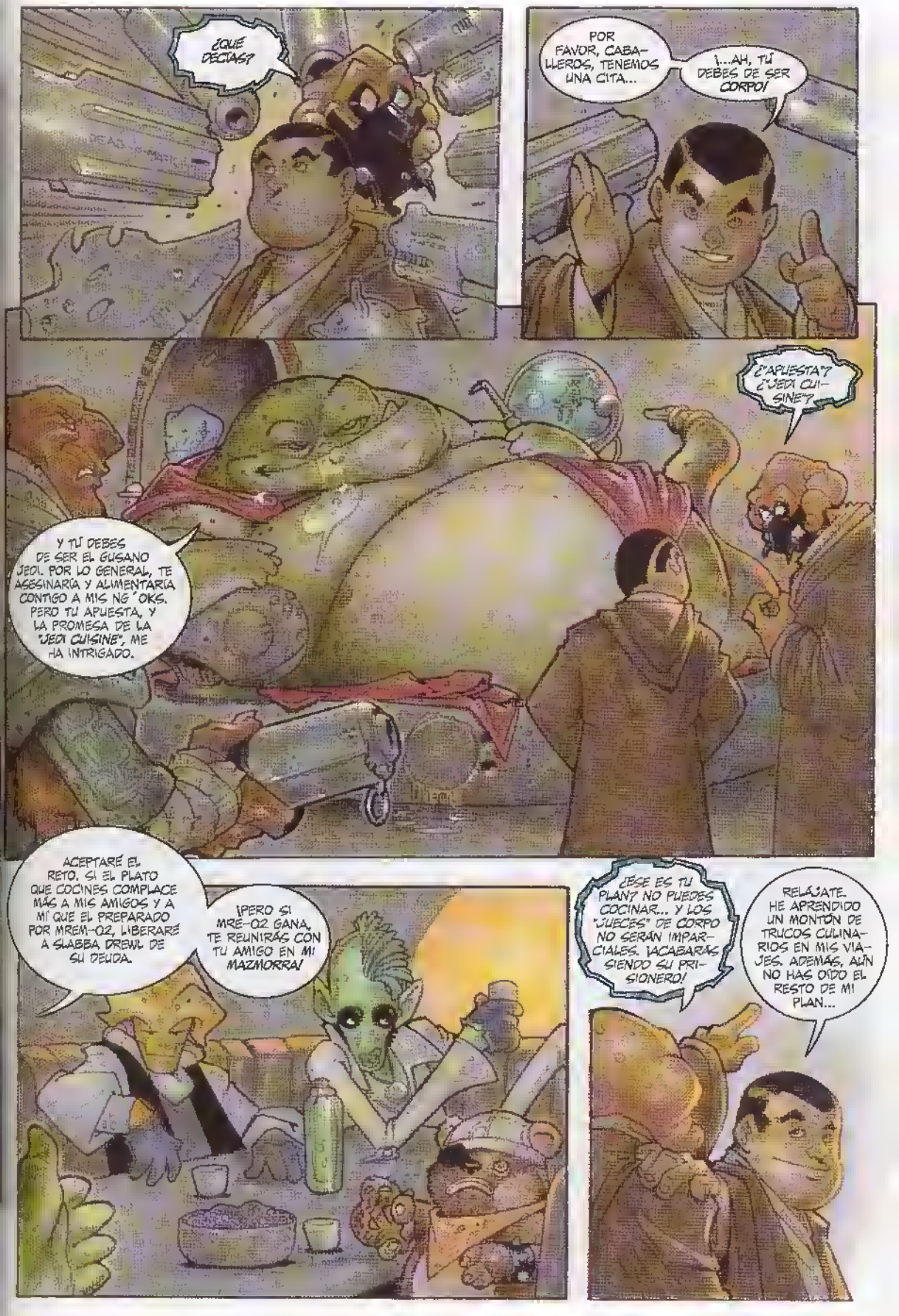
¿QUÉ DECÍAS?
POR FAVOR, CABALLEROS, TENEMOS UNA CITA...
¡...AH, TÚ DEBES DE SER CORPO!
¿"APUESTA"? ¿"JEDI CUISINE"?
Y TÚ DEBES DE SER EL GUSANO JEDI. POR LO GENERAL, TE ASESINARÍA Y ALIMENTARÍA CONTIGO A MIS NG'OKS. PERO TU APUESTA, Y LA PROMESA DE LA "JEDI CUISINE", ME HA INTRIGADO.
ACEPTARÉ EL RETO. SI EL PLATO QUE COCINES COMPLACE MÁS A MIS AMIGOS Y A MÍ QUE EL PREPARADO POR MREM-02, LIBERARÉ A SLABBA DREWL DE SU DEUDA.
¡PERO SI MRE-02 GANA, TE REUNIRÁS CON TU AMIGO EN MI MAZMORRA!
¿ÉSE ES TU PLAN? NO PUEDES COCINAR... Y LOS "JUECES" DE CORPO NO SERÁN IMPARCIALES. ¡ACABARÁS SIENDO SU PRISIONERO!
RELÁJATE. HE APRENDIDO UN MONTÓN DE TRUCOS CULINARIOS EN MIS VIAJES. ADEMÁS, AÚN NO HAS OÍDO EL RESTO DE MI PLAN...

Y ASÍ...
URAHASAM MREM-OZ...
Si la memoria no me falla, MREM-32 no ha perdido una batalla...
IKUYOIRIH !AKAS OKIHASAM EBOK...
Con dos toneladas de duracero, y cerca de cinco millones de recetas en sus circuitos de memoria, se enfrenta ahora a su mayor reto...
...IHCINEK NICH MICAH GIIETT JEDI.
EY...
...en la forma del rechoncho je
Micah Giiet
RUBASUKO ABIHCIM !HSEKAT AGAK: ¡"SQUIRMERS"!
Cada Chef tendrá una hora para crear platos usando como ingrediente principal: ¡"Squirmers"!
Y NO SQUIRMERS CUALESQUIERA... SON SQUIRMERS DE-NUEVANDO SALVAJES, MÁS GRANDES QUE LA VARIEDAD DOMÉSTICA.
NADIE CONOCE SUS SQUIRMERS COMO TÚ, DOC. ¡OH! ¡MREM-OZ YA HA EMPEZADO SU PRIMERA CREACIÓN!

SÍ... ESTÁ EXPRIMIENDO LA ESENCIA DE UN SQUIRMER. ESO LE DARÁ UN SABOR MÁS SUTIL QUE AÑADIR LA CARNE AL PLATO.
¿UN SUTIL COMIENZO QUE ANUNCIA UN FINAL AUDAZ, QUIZÁ?
¡ATENCIÓN, SEÑOR!
¡ADELANTE, CHICARRÓN!
SU CONTRINCANTE ESTÁ TENIENDO DIFICULTADES CON EL INGREDIENTE PRINCIPAL. CUANDO LE HE PREGUNTADO SI ALGUNA VEZ HABÍA PREPARADO SQUIRMERS, HA DICHO:
"POR SUPUESTO, MUCHAS VECES. NO SEAS RIDÍCULO... ¡OUCH!" ¡VOLVEMOS CON VOSOTROS!
MICAH ESTÁ HACIENDO UN GRAN TRABAJO DISTRAYENDO A TODO EL MUNDO. ES HORA DE QUE YO HAGA MI PARTE...
ESTE ACEITE DE DROIDE REEMPLAZARÁ A...
...LA SALSA DE SEEBO DE MREM-OZ.

MREM-OZ ESTÁ COCIENDO UNA TORMENTA!
¿PERO QUÉ ESTÁ HACIENDO SU ADVERSARIO?
LE HA PEDIDO PRESTADO EL SABLE LÁSER A SU COMPAÑERO Y LO ESTÁ USANDO, JUNTO AL SUYO PROPIO, PARA "SUPERFICIAR" Y FLAGELAR UN SQUIRMER!
¡SIGUE ASÍ, MICAH! MIENTRAS TODOS LE MIRAN, DESLIZARÉ ESTOS EXCREMENTOS DE GUNDAR EN LA CAZUELA DE MREM-OZ...
"...JUNTO CON ESTA SALSA ABRASADORA DE RAKRIRIAN Y ESTOS POLVOS DE PIES DE BOTHAN..."
EL DESAFIADOR PARECE COMPLACIDO CON EL SABOR DE SU PLATO...
MREM-OZ CARECE DE PAPILAS GUSTATIVAS, PERO SU PROGRAMACIÓN LE PERMITE RECREAR EL PLATO PERFECTO PARA CADA OCASIÓN.
SE ACABÓ EL TIEMPO. LA BATALLA SQUIER HA TERMINADO

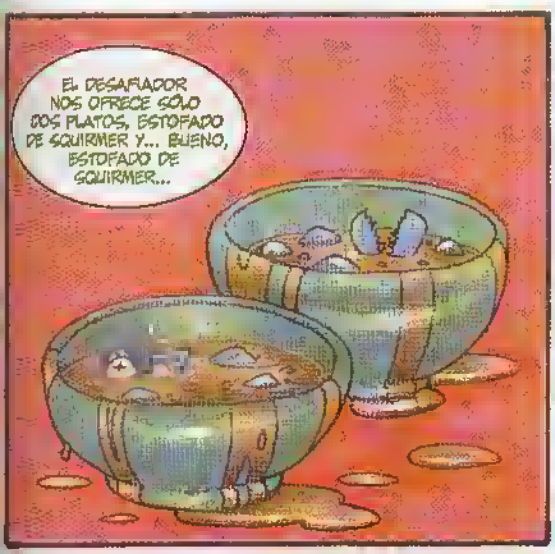
EL DESAFIADOR NOS OFRECE SÓLO DOS PLATOS, ESTOFADO DE SQUIRMER Y... BUENO, ESTOFADO DE SQUIRMER...

...MIENTRAS, MREM-OZ PRESENTA CINCO PLATOS, UN AUTÉNTICO FESTÍN. LA GELATINA DE SQUIRMER MOLDEADA A IMAGEN Y SEMEJANZA DE NUESTRO ANFITRIÓN ES UN TOQUE ESPECIALMENTE BONITO.
Y AHORA, PROBEMOS Y JUZGUEMOS.

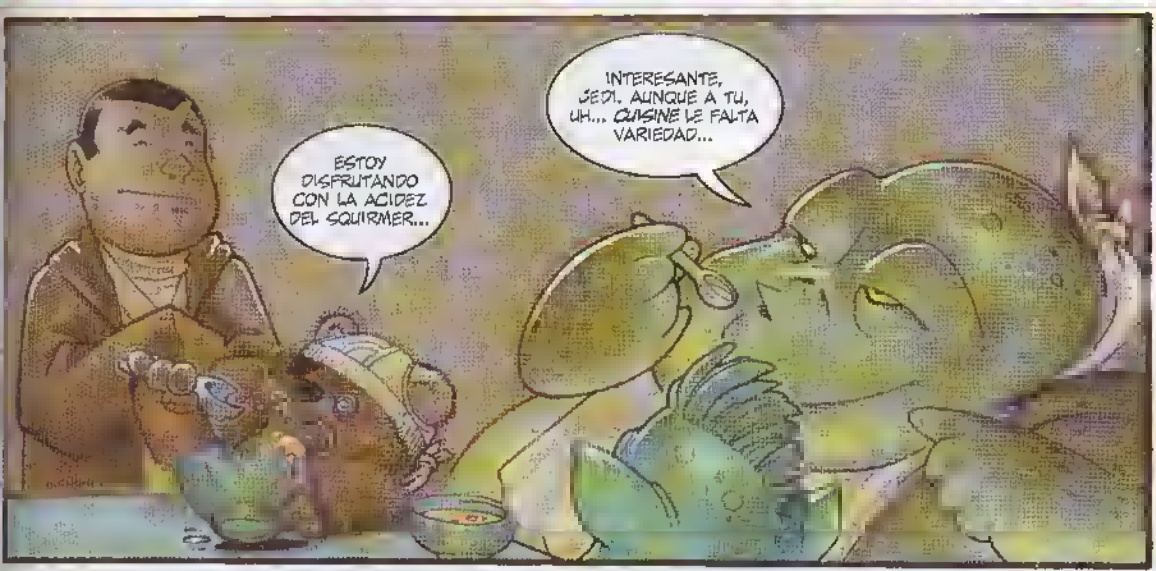
ESTOY DISFRUTANDO CON LA ACIDEZ DEL SQUIRMER...
INTERESANTE, JEDI. AUNQUE A TU, UH... *CUISINE* LE FALTA VARIEDAD...

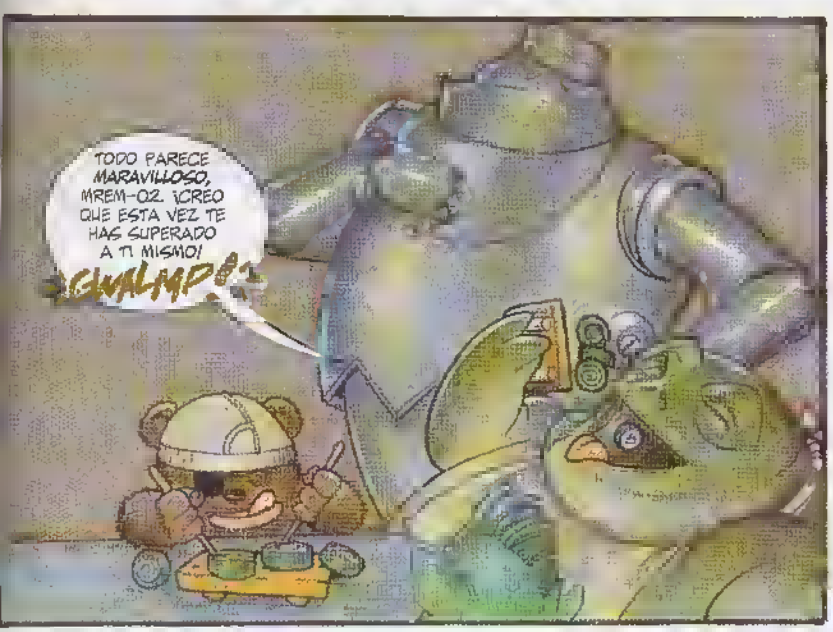
TODO PARECE MARAVILLOSO, MREM-OZ. ¡CREO QUE ESTA VEZ TE HAS SUPERADO A TI MISMO!
¡GULP!

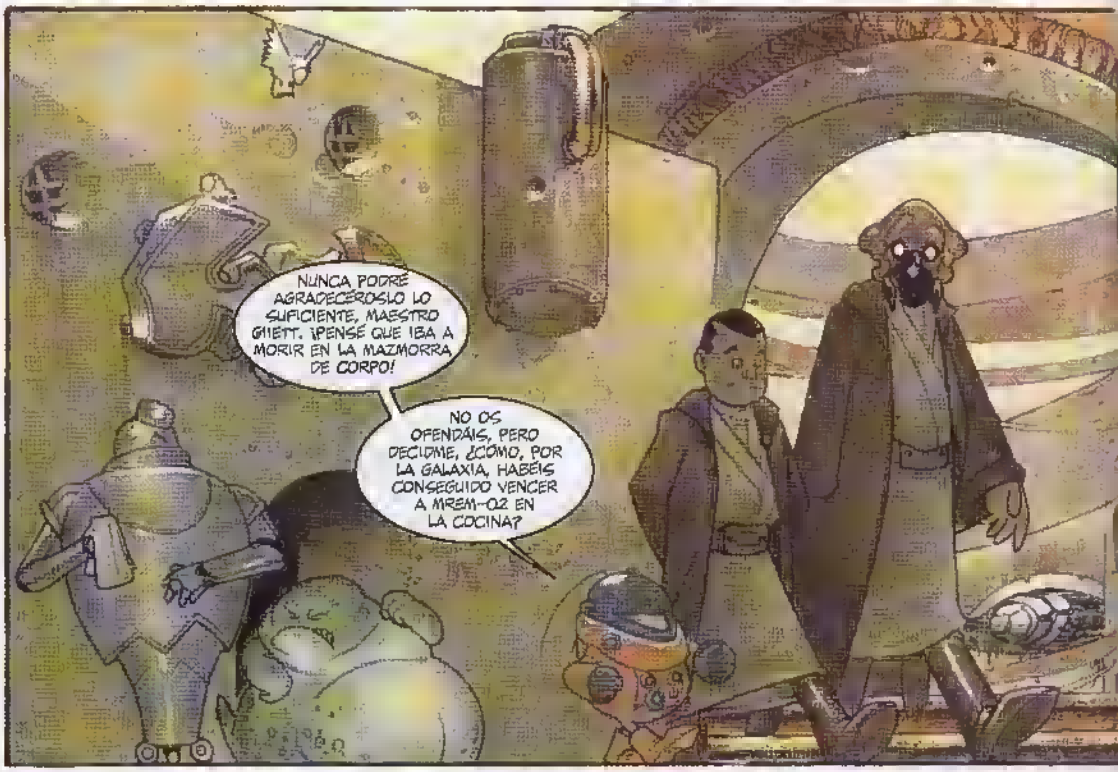
NUNCA PODRÉ AGRADECÉROSLO LO SUFICIENTE, MAESTRO GIETT. ¡PENSÉ QUE IBA A MORIR EN LA MAZMORRA DE CORPO!
NO OS OFENDÁIS, PERO DECIDME, ¿CÓMO, POR LA GALAXIA, HABÉIS CONSEGUIDO VENCER A MREM-02 EN LA COCINA?

SÓLO FUE CUESTIÓN DE USAR LOS INGREDIENTES ADECUADOS.
Y NO LOS EQUIVOCADOS...

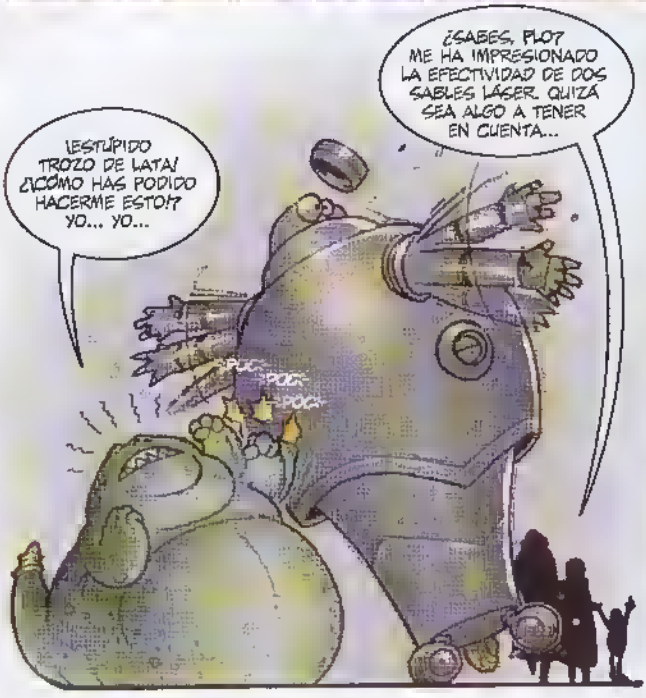
¡ESTÚPIDO TROZO DE LATA! ¿CÓMO HAS PODIDO HACERME ESTO!? YO... YO...
¿SABES, PLO? ME HA IMPRESIONADO LA EFECTIVIDAD DE DOS SABLES LÁSER. QUIZÁ SEA ALGO A TENER EN CUENTA...
POC-
POC-
POC-

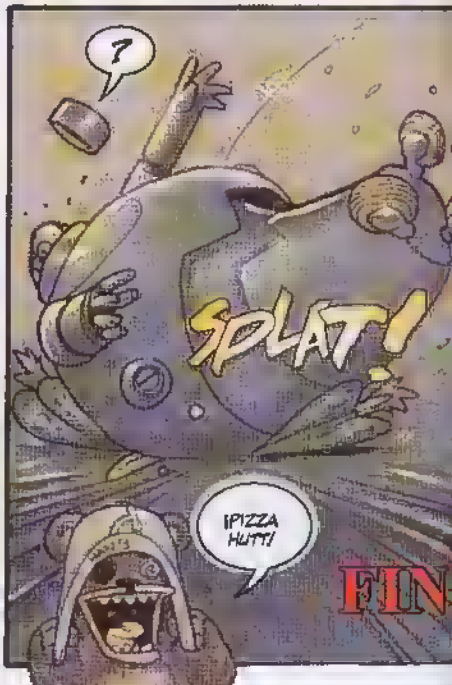
?
SPLAT!
¡PIZZA HUTT!
FIN

PUJAR PERO SIN PASARSE

GUIÓN: BEAU SMITH
LÁPICES: MIKE DEODATO JR.
TINTA: NEIL NELSON
COLOR: DAVE MCCAIG

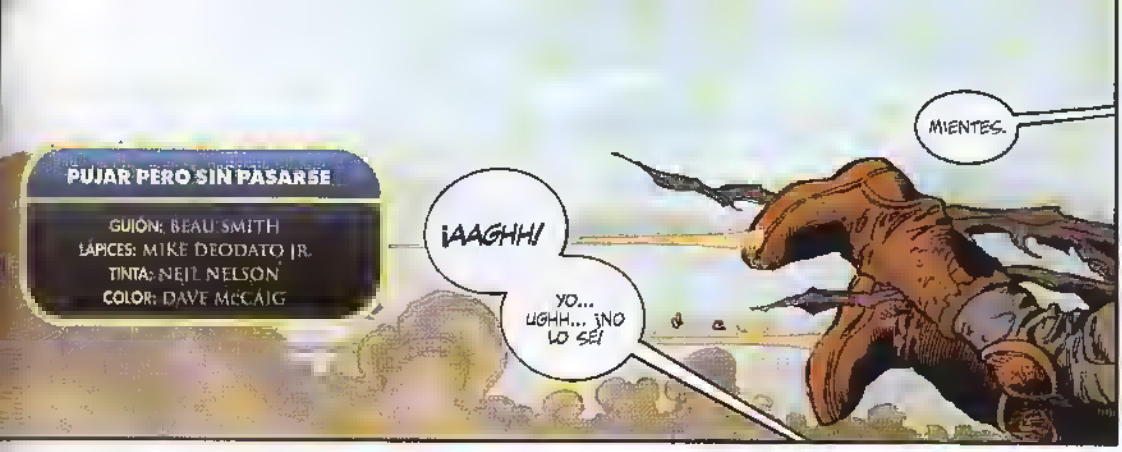

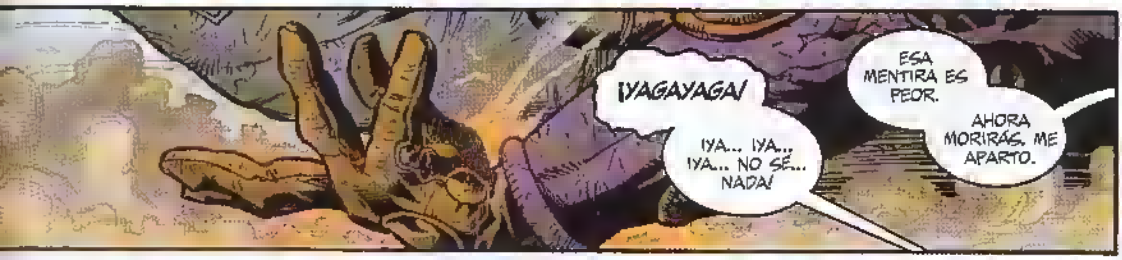

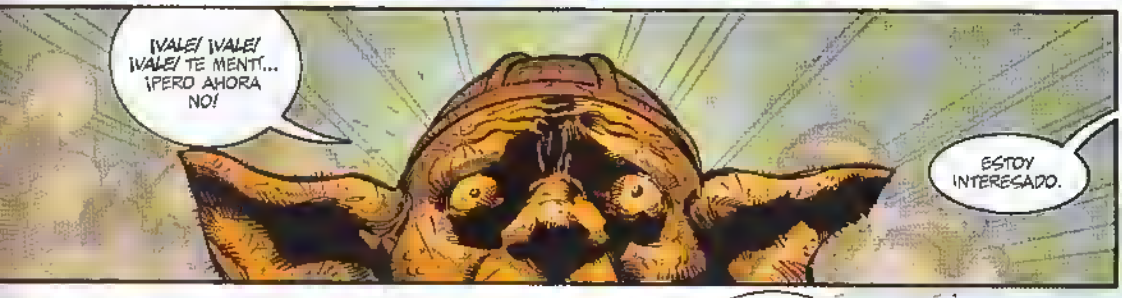

* ALIMÉNTAME.

FEEED ME
ESE GLOBBLIN PARECE HAMBRIENTO. PUEDE QUE NO SEAN RÁPIDOS, PERO SON IMPLACABLES.
¿DÓNDE ESTÁ EL HOLOGRAMA?
HUFF... HUFF... ¡LO TENGO! ¡LO TENGO! PIZZTOV DARLO A MÍ. YO DARTE A TI.
PIENSO VENDER A JEFE DE SUBASTA DE EPORT. ES... CÓMO SE DICE... COLECCIONABLE. CREO QUE NO LISTO... AHORA.
AHORA LISTO. SÍ, MUY LISTO.
ME RINDO A TI. COMO DIJE. NO VENDO. NO COLECCIONISTA. NO MEJOR POSTOR.
NO HAY RECOMPENSA POR TU GORDA CARCASA.
ERES LIBRE.

FEEEED MEEE
PERO... PERO... GLOBBLIN AÚN HAMBRIENTO. ¡AÚN VIENE A POR MÍ!
ERES GORDO, PERO ÉL LO ES AÚN MÁS.
QUIZÁ PUEDAS ESCAPAR ANTES DE QUE TE COMA.
AH, SÍ... TEN CUIDADO CON SU...
FEEEED MEEE
FEEEED MEEE
HUFF! HUFF!
...LARGA LENGUA.
SLRUNCH

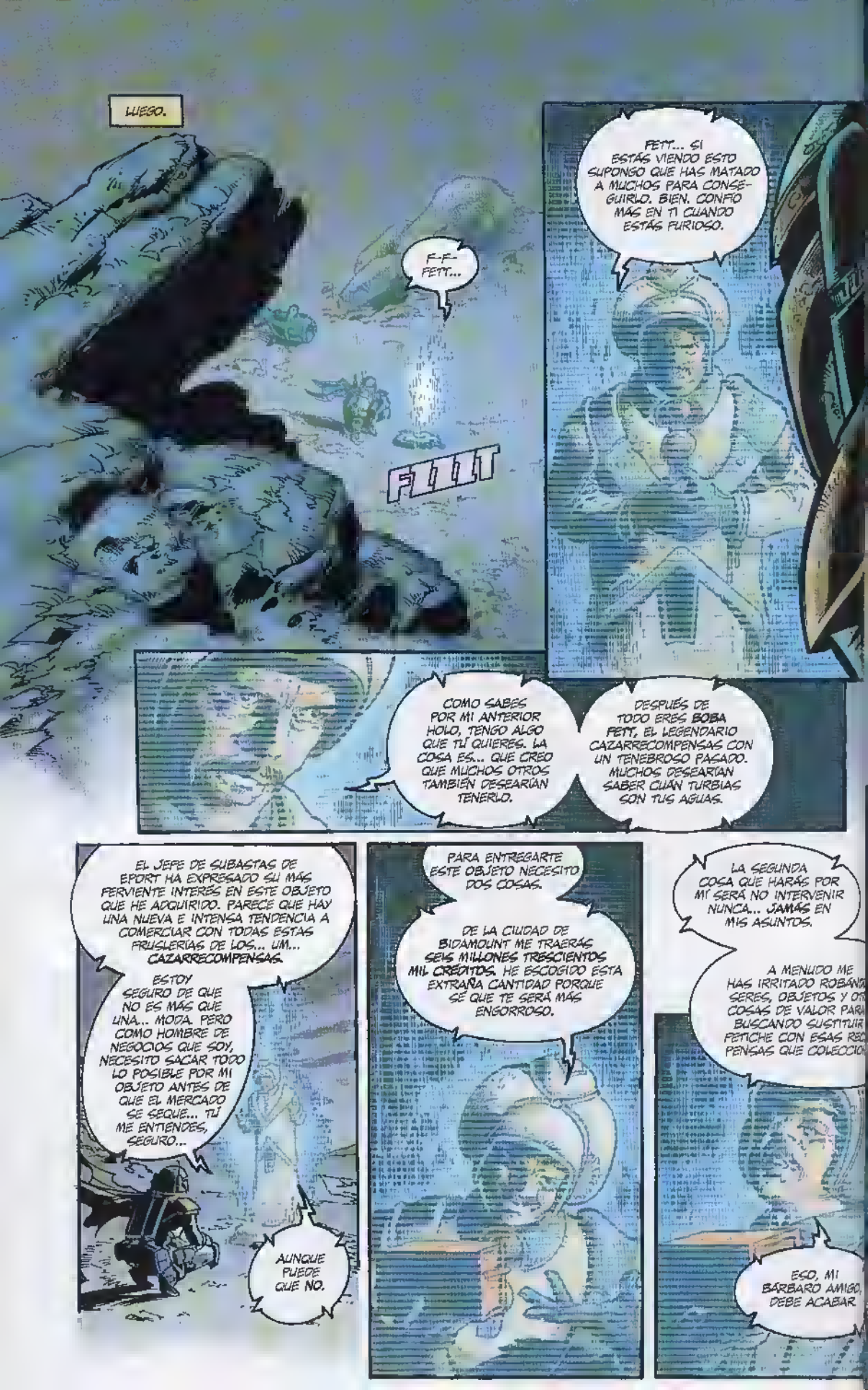
LUEGO.
F-F-FETT...
FETT... SI ESTÁS VIENDO ESTO SUPONGO QUE HAS MATADO A MUCHOS PARA CONSEGUIRLO. BIEN. CONFÍO MÁS EN TÍ CUANDO ESTÁS FURIOSO.
FIIIT
COMO SABES POR MI ANTERIOR HOLO, TENGO ALGO QUE TÚ QUIERES. LA COSA ES... QUE CREO QUE MUCHOS OTROS TAMBIÉN DESEARÍAN TENERLO.
DESPUÉS DE TODO ERES BOBA FETT, EL LEGENDARIO CAZARRECOMPENSAS CON UN TENEBROSO PASADO. MUCHOS DESEARÍAN SABER CUÁN TURBIAS SON TUS AGUAS.
EL JEFE DE SUBASTAS DE EPORT HA EXPRESADO SU MÁS FERVIENTE INTERÉS EN ESTE OBJETO QUE HE ADQUIRIDO. PARECE QUE HAY UNA NUEVA E INTENSA TENDENCIA A COMERCIAR CON TODAS ESTAS FRUSLERÍAS DE LOS... UM... CAZARRECOMPENSAS.
ESTOY SEGURO DE QUE NO ES MÁS QUE UNA... MODA. PERO COMO HOMBRE DE NEGOCIOS QUE SOY, NECESITO SACAR TODO LO POSIBLE POR MI OBJETO ANTES DE QUE EL MERCADO SE SEQUE... TÚ ME ENTIENDES, SEGURO...
AUNQUE PUEDE QUE NO.
PARA ENTREGARTE ESTE OBJETO NECESITO DOS COSAS.
DE LA CIUDAD DE BIDAMOUNT ME TRAERÁS SEIS MILLONES TRESCIENTOS MIL CRÉDITOS. HE ESCOGIDO ESTA EXTRAÑA CANTIDAD PORQUE SÉ QUE TE SERÁ MÁS ENGORROSO.
LA SEGUNDA COSA QUE HARÁS POR MÍ SERÁ NO INTERVENIR NUNCA... JAMÁS EN MIS ASUNTOS.
A MENUDO ME HAS IRRITADO ROBANDO SERES, OBJETOS Y OTRAS COSAS DE VALOR PARA BUSCANDO SUSTITUIR FETICHE CON ESAS REC PENSAS QUE COLECCIO
ESO, MI BÁRBARO AMIGO, DEBE ACABAR

SI NO HACES TODO CUANTO TE PIDO EN EL TÉRMINO DE DOS CICLOS, EL OBJETO SERÁ SUBASTADO POR EPORT Y PARTE DE TU OSCURO PASADO IRÁ A PARAR AL MEJOR POSTOR...
...QUIEN SIN DUDA HABITA EN LOS MÁS OSCUROS CONFINES DE LA MORADA DE SUS CREADORES BIOLÓGICOS.
ESPERO ESA TRANSACCIÓN, FETT. HAS SIDO UNA GRAVE MOLESTIA PARA MÍ DURANTE MUCHO TIEMPO.
ESTOY DISFRUTANDO DEVOLVIÉNDOTE TODO ESE DOLOR. TATAAAAAA
CRUNCH

LA CIUDAD DE BIDAMOUNT.
DONDE TODOS Y TODO SE SUBASTA. SI QUIERES UN TRAGO, PUJA POR ÉL. QUIERES COMIDA, PUJA OTRA VEZ.
QUIERES VIVIR...
...PUJA TAMBIÉN POR ELLO...
ASÍ ES COMO EPORT LO QUIERE.
EPORT. LA ENORME CASA DE SUBASTAS GALÁCTICA QUE COMERCIA CON CUALQUIER COSA QUE PUEDA PARECER COLECCIONABLE. SE PERMITE PUJAR A SERES POR COSAS SUBASTADAS POR OTROS SERES.
EPORT OBTIENE UN FUERTE PORCENTAJE POR CADA PUJA Y POR EL PRECIO FINAL. SE DICE QUE LA FINANCIACIÓN QUE HAY TRAS EPORT ES DE NATURALEZA SINIESTRA.
PERO ESO AÚN ESTÁ POR CONFIRMAR.

¡SÍ! ¡SÍ! EL ROPERO RÉPLICA JAWA ES MÍO!
¡NOOO! HE ESTADO PUJANDO POR EL FRASCO DE LIMO DE LOS PLIEGUES DE PIEL DE JABBA EL HUTT! ¡NO ES JUSTO!
UFF... TENGO QUE ENCONTRAR A PIZZTOV PARA QUE ME ADELANTE MÁS CRÉDITOS. UFF... ¡DEBO PUJAR POR LA TABLA DE CARBONITA!
WHACK
¡VUUFGH!
UHHH... UHHH... POR FAVOR... NO...
LOCALIZACIÓN DE PIZZTOV AHORA.
SÍ, ESO ES, SLUGG CHIFLADO.
DIME DONDE ESTÁ PIZZTOV O PINTARÉ EL SUELO CON EL COLOR QUE SEA QUE TENGAN LOS FLUIDOS DE TU CUERPO.
¡S-S-SINTAS!

OOOH, PIZZTOV... ¿NO VAS A DEJARME... VER QUÉ HAY EN EL COFRE...? ¿QUÉ ME DICES, CARIÑO?
GLUB GLUB
NI HABLAR DE ESO.
ESTO, MI AMOR, NO FORMA PARTE DE TU TRABAJO. AHORA, FUERA. ME HAS MOLESTADO. YA NO ME SIENTO CARNAL.
¡UUMPH!
BOOM
TIENES AUTÉNTICOS PROBLEMAS CUANDO SE TRATA DE RELACIONES ENTRE HOMBRES Y MUJERES, PIZZ.
¿Y SI ARREGLO ESO... DE UNA VEZ POR TODAS?

¡VRAZZZ!
¡VUELVE A TU AGUJERO!
NUNCA FALLES EL PRIMER TIRO.
PORQUE NUNCA TENDRÁS UN SEGUNDO.
¡ZAK!
PIZZ, ME ROBASTE. QUIERO QUE ME DEVUELVAS ESE COFRE. ES MÍO.
DÁMELO AHORA Y SÓLO TE MUTILARÉ.
OOH, ESO NO SUENA MUY AGRADABLE, SINTAS. NO, NO. TENGO GRANDES PLANES PARA ESTA COSA QUE TAN POCO AMABLEMENTE ME DONASTE.
UHH... POR FAVOR, ESTATE QUIETA, DÁMITA. TE SERÁ MUY DIFÍCIL RECIBIR MI DISPARO SI SIGUES FORCEJEANDO.

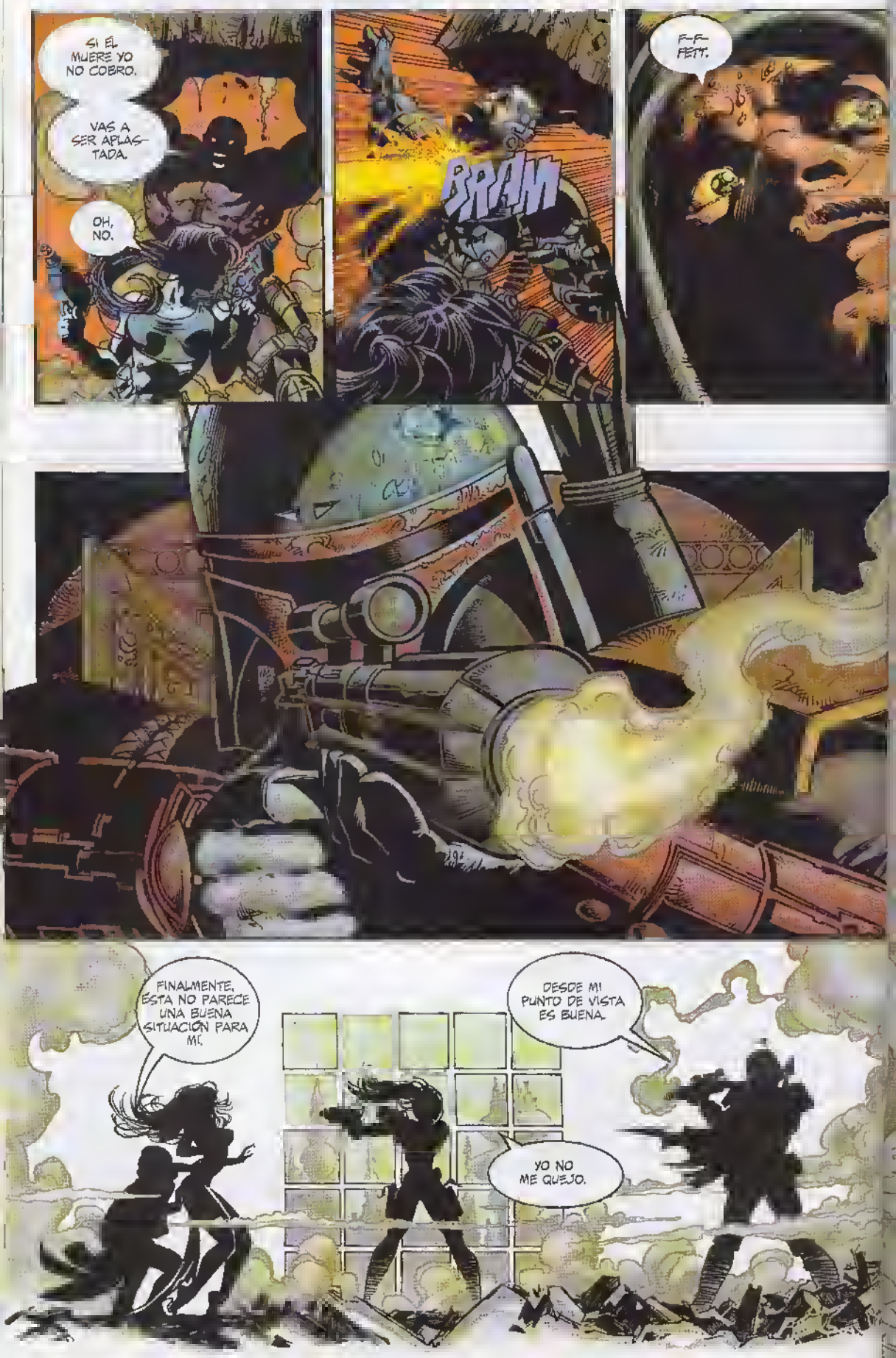
SI ÉL MUERE YO NO COBRO.
VAS A SER APLASTADA.
OH, NO.
BRAM
F-F-FETT.
FINALMENTE, ESTA NO PARECE UNA BUENA SITUACIÓN PARA MÍ.
DESDE MI PUNTO DE VISTA ES BUENA.
YO NO ME QUEJO.

VAMOS A VER... NEGOCIEMOS... MI PROPUESTA... MMM...
DEJAD QUE ME VAYA CON EL COFRE Y NO MATARÉ A ESTA MOLESTA HEMBRA.
NO. MÁTALA. NO ME IMPORTA.
LO MISMO DIGO.

¡EH!
MUY BIEN... DEJO EL COFRE... A LA CHICA... QUEDO LIBRE Y OS MATÁIS ENTRE VOSOTROS POR EL OBJETO.
MMM... ESO PARECE UN FINAL AÚN MÁS FELIZ.

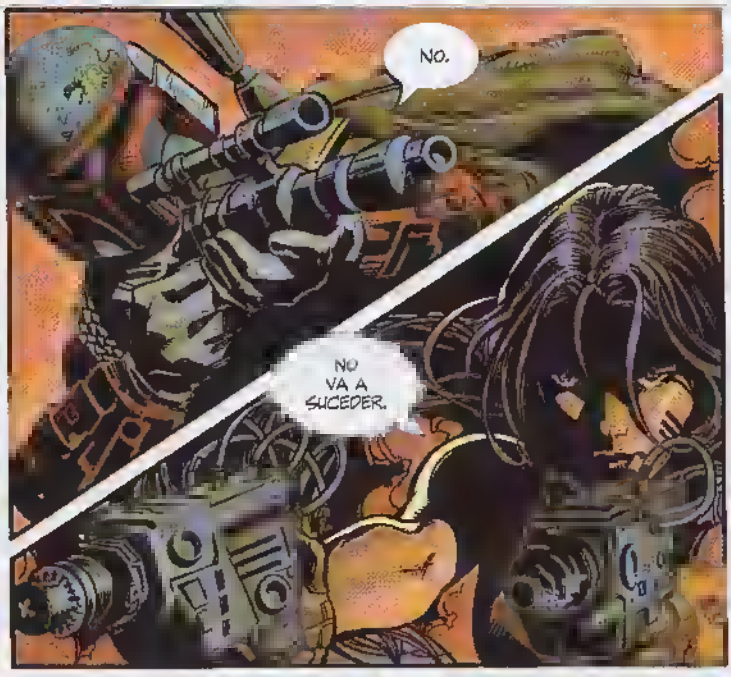
NO.
NO VA A SUCEDER.

A VER QUÉ TE PARECE ESTO, PIZZTOV.
TE DISPARO A LA CABEZA. DESTRUYO EL COFRE. PATEO TU CADÁVER UN PAR DE VECES Y DESPUÉS ME LARGO.
NO. LO QUE HAY EN EL COFRE ES MÍO.
LA COSA IRÁ ASÍ. YO MATO A PIZZ. RECUPERO MI PROPIEDAD, Y ENTONCES PODRÁS PATEAR SU CADÁVER TANTO COMO QUIERAS.

OH... ESO NO AUGURA NADA BUENO PARA MÍ.
ES DEL TODO INSATISFACTORIO.

¡OOMP!
HORA DE SER RUDO.
¡UMMPH!
¡OS ODIO A TODOS!
¡TA-TAAAA!
¡APARTATE... DE... MI!
OOH. ¡NO ESTOY MUERTA!
SIN.
BO.
NO ESTOY MUERTA... DE VERDAD QUE NO ESTOY MUERTA.

UFF-UFF... ME HE QUEDADO SIN CUERPOS QUE ARROJAR. UFF... TODA ESTA ACTIVIDAD FÍSICA NO PUEDE SER BUENA PARA MI SALUD.
¡YAGAG!
ESTO... ES MÍO, PEQUEÑA TERMITA.
VEAMOS SI ESTÁ...
BRAM
¡UGHH!

¡EJEJE! OH, ESTO ES TAN DELICIOSO. ¡HE GANADO! ¡HE GANADO!
¡PRAZZT!
¡PRUT!
PIZZTOV NO ES UN PISTOLERO. NI SIQUIERA DISPARA BIEN. EN SU CODICIOSA PRISA, OLVIDÓ HACER LO QUE TODO EXPERTO PISTOLERO SABE.
TÓMATE TU TIEMPO. APUNTA. APRIETA EL GATILLO LENTAMENTE. DESPLOMA A TU OBJETIVO.
¡BRAZZ!
BOBA FETT NUNCA LO OLVIDA.

ESTE PEQUEÑO GUSANO EQUIPÓ EL COFRE CON UN SELLO MORTAL.
ÁBRELA MAL Y SERÁS VAPOR.
¡UHH! ¡NO... BO-BO! NO LO...
SIN, SI HUBIESES INTENTADO ABRIRLA HUBIESES MUERTO AL INSTANTE...
¿EH?
PIZZITOV SIEMPRE USA SU RETINA COMO LLAVE. FUE MUY ASTUTO, PERO NO EL MÁS BRILLANTE SABLE LÁSER DE LA VAINA.
VHMM

ESTO TE PERTENECE.
GRA-GRACIAS.
NO VUELVAS A PERDERLA.
TÚ TE QUEDAS ESO. YO ME QUEDO ESTE EXCREMENTO DE DRACKK. QUIZÁ *SUBASTE* AL ENANO. CUBRIRÁ MIS GASTOS.
¡EY! ¿VAS A DEJARME AQUÍ... HERIDA?
SÍ...
...TUS HERIDAS SE CURARÁN.
ALGUNAS *NUNCA* LO HARÁN.
FIN

FORCE FICTION

GUIÓN: KEVIN RUBIO
DIBUJOS: LUCAS MARANGON
COLOR: MICHELLE MANDSEN

¿PEDIR VAS A, O SÓLO LAS PALABRAS DIVERTIDAS MIRAS?

El Sabor del Anillo Exterior
El Centro del Mundo
Precios

Aceptamos Visa
Y Conscant Express

PACIENCIA, AMIGO MÍO. PARA ESTE JEDI TAMBIÉN HA LLEGADO LA HORA DE COMER.

QUERRÍA UNA DOBLE CON QUESO.
HECHA.
¿CÓMO LA QUIERE?
¿ALGO MÁS?
SÍ. QUE NUESTRA COMIDA DESCUENTO TENGA.
SU COMIDA TENDRÁ DESCUENTO.
¡PARA YA!
¿QUÉ PASÓ CON LO DE USAR LA FUERZA SÓLO PARA EL CONOCIMIENTO Y LA DEFENSA?
ESO HICE.
DEFENDIENDO MI CARTERA ESTABA DE ESTOS MALÉFICOS PRECIOS.
¿A QUIÉN ESO PERTENECE?
QUI-GON.

UNO NUEVO HACER DEBO... ALGO MÁS GRANDE.
EL TAMAÑO NO IMPORTA.

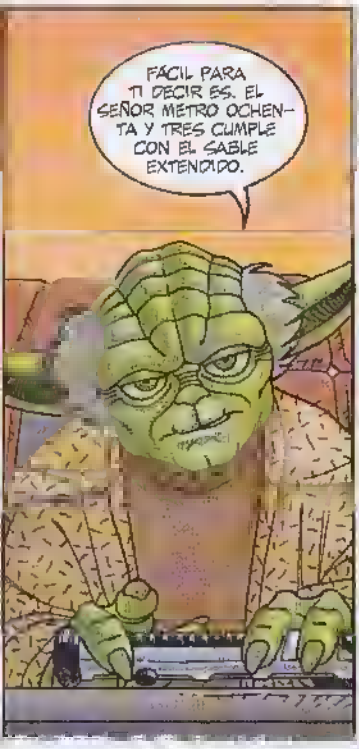
FÁCIL PARA TI DECIR ES. EL SEÑOR METRO OCHENTA Y TRES CUMPLE CON EL SABLE EXTENDIDO.

¿CON ÉL QUÉ A HACER VAS?

SE LO VOY A DAR AL CHICO.

MMMM. ¿QUÉ CHICO ÉSE ES?
SKYWALKER.

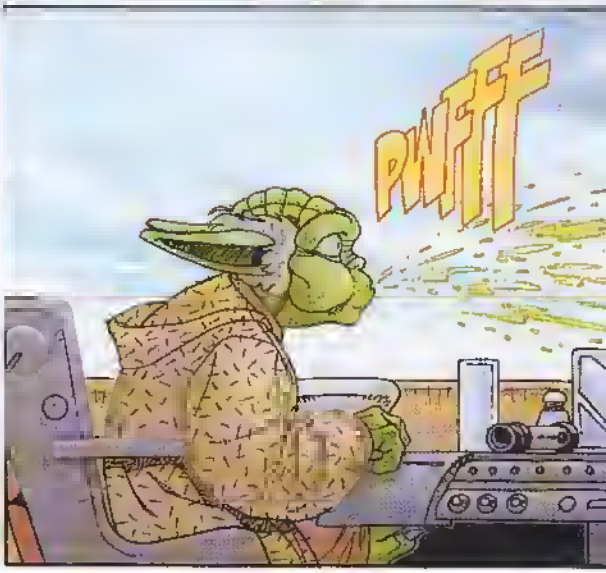
PWFFF

¿TU MIDICLORIANA CABEZA PERDIDO HAS?

CÁLMATE. VIEJO AMIGO. LA RABIA LLEVA AL ODIO. EL ODIO AL SUFRIMIENTO.
¿Y LO QUE TÚ TE PROPONES NO?
SÓLO TE PIDO QUE CONSIDERES LA POSIBILIDAD DE QUE ÉL PUEDA SER...

¿EL ELEGIDO SER ÉL? ¿POR QUÉ? ¿PORQUE MÁS "PITUFOS" EN SU "ALDEA PITUFO" TIENE QUE CUALQUIERA DE NOSOTROS? ¿POR QUE BUENO ECHANDO LAS CARTAS ES?
¿PORQUE SU MADRE, A LA QUE CONOCIDO NO HEMOS, UNA ESPECIE DE MIDICHLORIANA CONCEPCIÓN ARGUMENTA, SUPONES TÚ QUE A ACLAMAR VOY A ESE CHAVAL COMO "EL ELEGIDO", Y MIS CONOCIMIENTOS PASARLE?

CUANDO LOS BANTHAS VUELEN, AMIGO MÍO.

VALE, TODO EL MUNDO... CRÉDITOS EN LA MESA Y MANOS ARRIBA.
ESTO ES UN ATRACO.

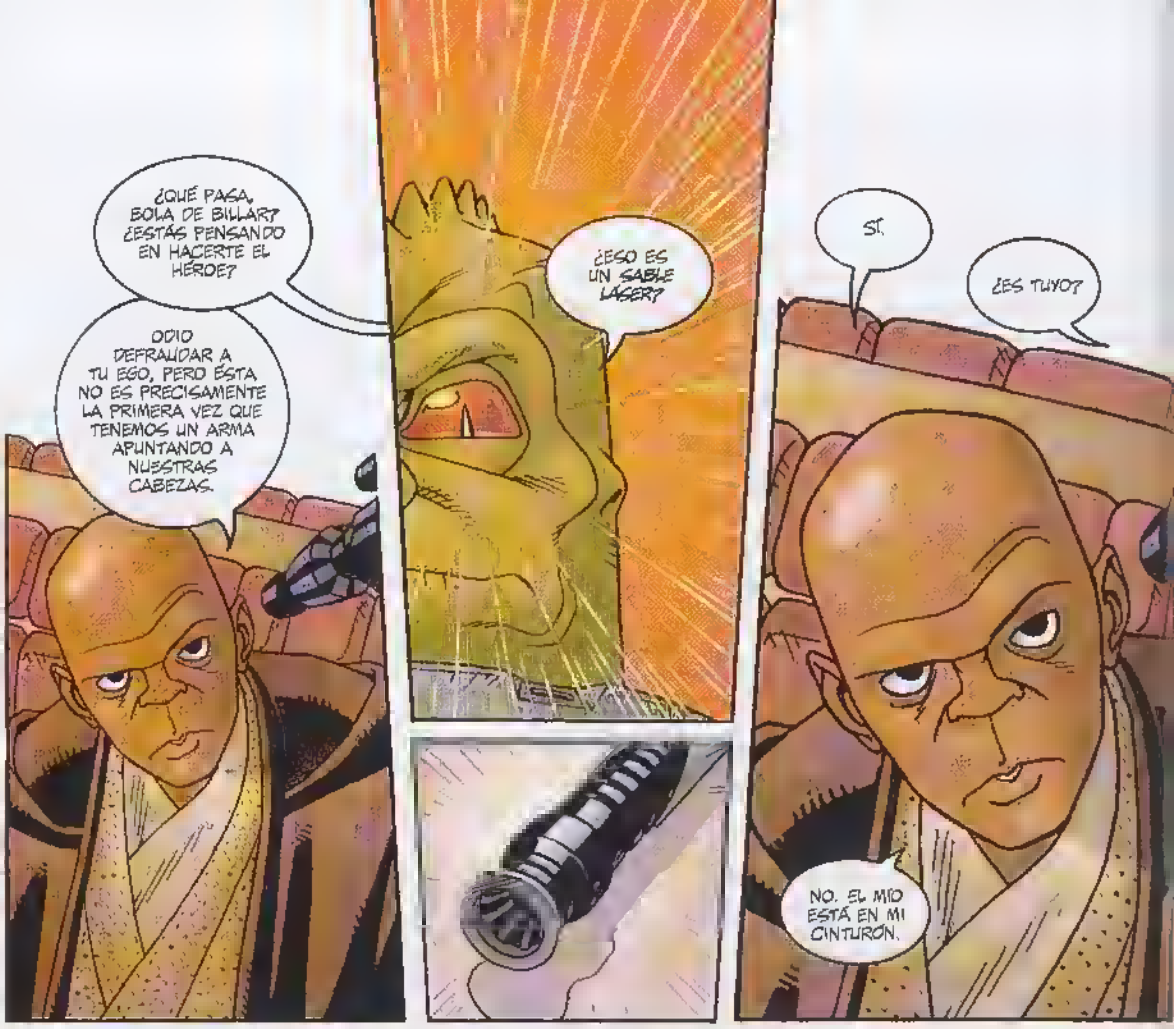
¿QUÉ PASA, BOLA DE BILLAR? ¿ESTÁS PENSANDO EN HACERTE EL HÉROE?
ODIO DEFRAUDAR A TU EGO, PERO ÉSTA NO ES PRECISAMENTE LA PRIMERA VEZ QUE TENEMOS UN ARMA APUNTANDO A NUESTRAS CABEZAS.
¿ESO ES UN SABLE LÁSER?
SÍ.
¿ES TUYO?
NO. EL MÍO ESTÁ EN MI CINTURÓN.

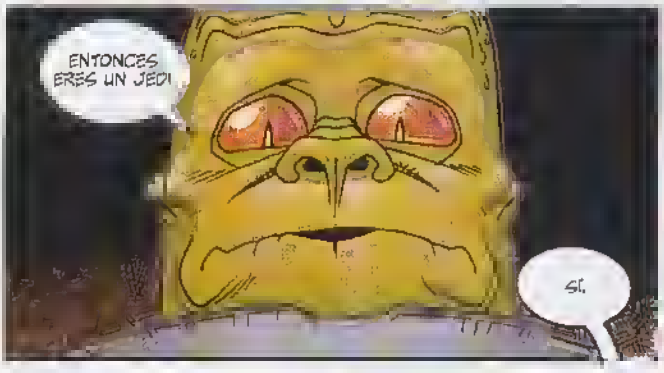
ENTONCES ERES UN JEDI
SÍ.

¿Y EL PEQUEÑAJO TAMBIÉN ES UN JEDI?
SÍ.

ENTONCES... PODRÍAS DESTROZARNOS A LOS DOS SIN PROBLEMA.

PUES SÍ...

VMMM
FWIP
THUMP
PERO HOY ESTÁIS DE SUERTE.

VERÉIS, NOS HABÉIS PILLADO A MI AMIGO Y A MÍ EN UN PERIODO DE TRANSICIÓN.
ESTÁBAMOS A PUNTO DE DECIDIR EL DESTINO DE NUESTRA GALAXIA, DE NUESTRA CULTURA Y DE TODA NUESTRA EXISTENCIA.
ASÍ QUE YA NOS PERDONARÉIS SI VUESTRA PEQUEÑA INTERRUPCIÓN NOS PARECE LIGERAMENTE INSIGNIFICANTE EN ESTOS MOMENTOS.
GENERALMENTE EN ESTA SITUACIÓN AHORA TÚ Y TU COLEGA ESTARÍAIS TIRADOS EN EL SUELO, FLOTANDO EN EL MENOS IMPORTANTE DE LOS LIMBOS.
PERO ESTOY INTENTANDO DEMOSTRARLE ALGO A MI AMIGO.
INTENTO DEMOSTRARLE QUE TODOS, NO IMPORTA LO MALVADOS QUE PUEDAN PARECER TIENEN POTENCIAL PARA LA BONDAD.
ASÍ QUE VOY A DEJAROS MARCHAR.
TÚ Y TU AMIGO VAIS A COGER TODO EL DINERO ROBADO Y VAIS A DEVOLVERLO.
VAMOS A COGER TODO EL DINERO ROBADO.
Y VAMOS A DEVOLVERLO.

MUCHO DE ESO NOS ESPERA. ENTRENAR A ESE CHICO DEBEMOS.
AMIGO MÍO... EL FUTURO ESTÁ EN CONTINUO MOVIMIENTO.
ABRE TU MENTE Y VERÁS QUE EL CHICO PODRÍA SER COMO LA CREMA PARA ESTE CAFÉ.
EL CAFÉ ES EL LADO OSCURO... NEGRO Y AMARGO. LA CREMA ES EL CHICO... LA LUZ.
AÑADIMOS LA CREMA AL CAFÉ. EL SABOR SE SUAVIZA. EL CAFÉ YA NO ES NEGRO. SE HA EQUILIBRADO.
UNA MEJOR ANALOGÍA GASTRONÓMICA MOSTRARTE PUEDO.
CENTENARES DE GRANOS DE SAL LOS CABALLEROS JEDI SON. LA VIDA ELLOS PRESERVAN.
ESTOS DOS GRANOS A LOS SITH REPRESENTAN.

COMO UNA TORMENTA ELLOS DOS LLEGAN.

FWUUN

AHORA, EQUILIBRADOS ELLOS ESTÁN. EL ÚLTIMO DE ESOS DOS GRANOS ESPERO NO SER.

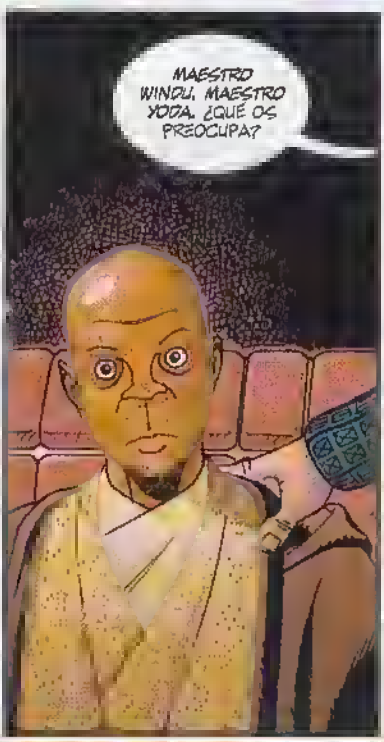
MAESTRO WINDU, MAESTRO YODA. ¿QUÉ OS PREOCUPA?

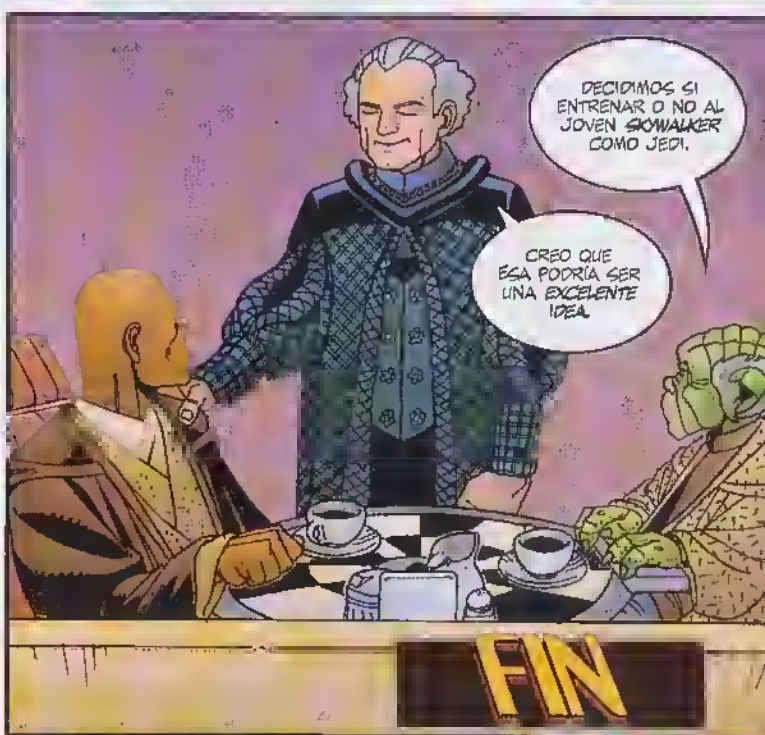
DECIDIMOS SI ENTRENAR O NO AL JOVEN SKYWALKER COMO JEDI.
CREO QUE ESA PODRÍA SER UNA EXCELENTE IDEA.
FIN